



Las percepciones chilenas sobre la llegada de extranjeros¹

Chilean perceptions on the arrival of foreigners

Juan Alberto Castañeda Alcaíno

Universidad Autónoma de Chile, Santiago, Chile

jcastana@gmail.com

<https://orcid.org/0000-0002-2910-6816>

Rocío Belén Brebi Rivera

Universidad Autónoma de Chile, Santiago, Chile

rocio.brebi@cloud.uautonoma.cl

<https://orcid.org/0000-0002-4807-0660>

Recibido: 29 de diciembre de 2023 / Aceptado: 30 de enero de 2024

<https://doi.org/10.17081/just.29.45.7178>

Resumen

el objetivo de este artículo es analizar las percepciones sobre la llegada de extranjeros a Chile durante el período 2017 a 2021, explorando el contexto de diversos flujos migratorios y su impacto en la opinión pública chilena. Método: para lograr este objetivo, se empleó una metodología cuantitativa, incluyendo el uso de modelos logit y lineal. Resultados: el estudio encontró que existe una percepción negativa hacia los migrantes, con predictores de desconfianza que incluyen el nivel educativo y la criminalidad en el país. Conclusión: el aumento sostenido y significativo de la migración ha generado percepciones negativas, particularmente relacionadas con el miedo a la competencia laboral y la preocupación por la delincuencia. Además, cabe señalar que durante la pandemia de COVID-19 este fenómeno se agudizó a pesar de las restricciones de movilidad, afectando tanto la percepción de pérdida de empleo como la inseguridad de los ciudadanos chilenos en la actualidad.

Palabras clave: Chile, percepciones, proceso migratorio.

Abstract

the objective of this article is to analyze perceptions about the arrival of foreigners to Chile during the period 2017 to 2021, exploring the context of diverse migratory flows and their impact on Chilean public opinion. Method: to achieve this objective, a mixed methodology was employed, including the use of logit and linear models. Results: the study found that there is a negative perception of migrants, with predictors of distrust including educational level and criminality in the country. Conclusion: the sustained and significant increase in migration has generated negative perceptions, particularly related to fear of job competition and concern about crime. In addition, it should be noted that during the COVID-19 pandemic this phenomenon became more acute despite mobility restrictions, affecting both the perception of job loss and the insecurity of Chilean citizens today.

Keywords: Chile, migration process, perceptions.

1 El presente artículo deriva de un análisis del proceso migratorio chileno desde el año 2017 al 2024, según las líneas de investigación de la Universidad Autónoma de Chile.

Como Citar:

Castañeda, J., Brebi, R. (2024). Las percepciones chilenas sobre la llegada de extranjeros. *Justicia*, 29 (45), 1-19. <https://doi.org/10.17081/just.29.45.7178>

I. INTRODUCCIÓN

La migración internacional ha sido un fenómeno dinámico en la última década, generando un creciente interés y preocupación entre los gobiernos. La principal motivación detrás de estos movimientos migratorios ha sido la búsqueda de mejores oportunidades, particularmente en términos de empleo y bienestar. Se han implementado políticas y programas sociales para abordar eficazmente este problema. Si bien se reconoce que la migración puede tener un impacto positivo en la economía de los países receptores al proporcionar mano de obra local valiosa, también ha generado críticas y preocupaciones con respecto a los posibles impactos sociales y la competencia laboral para los ciudadanos nacionales.

La reducción de las oportunidades laborales, particularmente en sectores con menores requisitos de educación y capacitación, ha generado preocupación entre la población chilena por la pérdida de mano de obra nacional. Esto se vio últimamente con la crisis del COVID-19, que ha impactado tanto a los migrantes como a los ciudadanos locales con pérdidas de empleo, suspensiones laborales y reducciones salariales. Cabe señalar que a mediados de 2020 la tasa de desempleo en Chile alcanzó el 13,09 % por los efectos de la crisis pandémica (Banco Central de Chile, 2024), más del doble si se consideran años anteriores. Esta situación ha provocado un aumento a nivel local de la contratación irregular de trabajadores extranjeros y ha creado un ambiente propicio para la comisión de delitos como la trata de personas y el contrabando, precarizando la condición del migrante. Lo que lleva a preguntar: ¿Cuáles son las principales percepciones de amenaza que tienen los chilenos hacia la población migrante?, ¿Cuál es el nivel de confianza que tienen los chilenos hacia la población migrante?

El objetivo central de este artículo es analizar la percepción ciudadana sobre la presencia de los migrantes extranjeros en Chile. Junto con esto, nuestros objetivos específicos son identificar los niveles de confianza social de los chilenos hacia la población migrante. Además de determinar las percepciones de amenaza real de la población local sobre la migrante extranjera. Este último objetivo nos parece relevante al considerar por un lado la discusión teórica sobre las principales percepciones de amenaza sobre los migrantes y la evidencia empírica que las encuestas de opinión pública logran pesquisar.

El principal aporte de este estudio será examinar las percepciones de los chilenos sobre temas cruciales en los últimos años como la migración, y como los impactos derivados de la pandemia de COVID-19 y la urgente necesidad de empleo, particularmente durante 2020 y 2021, han generado desconfianza hacia el extranjero. Además, se explorarán de forma conjunta otros temas de interés público, como la seguridad y la criminalidad, los cuales han evolucionado durante 2022 y 2023, permitiendo con ello una mejor comprensión de las percepciones que han impactado en la cohesión social y la seguridad pública en la actualidad.

II. MÉTODO

En cuanto al método a utilizar en esta investigación, es necesario precisar que se empleará un enfoque de análisis multivariado, analizando un conjunto de datos. Dichos datos serán recopilados de diversas encuestas confiables, incluyendo la Encuesta Bicentenario de la Universidad Católica del año 2020, el estudio realizado por el Centro de Estudios de Conflicto y Cohesión Social (COES) en 2021, y la Encuesta N.º 90 (2023) desarrollada por el Centro de Estudios Públicos (CEP). Cada una de estas encuestas proporcionarán información detallada sobre las percepciones de los chilenos hacia la población migrante y su nivel de confianza en ellos. Esta estrategia metodológica permitirá obtener una visión más completa de la dinámica migratoria y de sus implicaciones en la sociedad chilena, contribuyendo así a una comprensión más profunda del fenómeno.

Señalado lo anterior, es imperativo comenzar contextualizando la presencia de población migrante en Chile a través de información estadística descriptiva e histórica recopilada de los censos del país, especialmente centrándonos en los datos del censo del año 2017 y las estadísticas censales disponibles. En segundo lugar, se ha utilizado los datos de la Encuesta Bicentenario de la Universidad Católica para analizar las percepciones de los chilenos hacia la población migrante en estos últimos años. Este último análisis

se llevó a cabo mediante el uso de técnicas estadísticas, utilizando específicamente el programa RStudio 4.05. Con lo anterior se busca identificar patrones que reflejen tanto el mantenimiento como el cambio en la percepción general de la población chilena hacia la migración reciente. Para lograrlo, se emplea la técnica multivariada de regresión logística binaria, utilizando la percepción sobre migrante como variable dependiente.

Además, se han usado los comandos `lroc` y `lsens` insertos en el programa Stata 14.0 para identificar la capacidad explicativa y la probabilidad predicha de los modelos logísticos. Asimismo, se han examinado los datos de los últimos ocho años del Departamento de Extranjería, dependiente del Ministerio del Interior y Seguridad Pública, sobre las residencias otorgadas. El objetivo es identificar la cantidad de documentos otorgados a la población migrante. A su vez, se ha revisado la información de un estudio longitudinal, mediante encuestas panel, desarrollada por el Centro de Conflicto y Cohesión Social (COES), cuyos resultados para el año 2022 permiten identificar las percepciones de amenaza real y simbólica de la población chilena relacionada con los migrantes.²

Para ser coherentes con la estrategia metodológica, se plantean las siguientes hipótesis:

H1: La población chilena presenta bajos niveles de confianza social hacia la población migrante en el territorio.

H2: La población chilena considera excesiva la presencia de población migrante en el territorio.

H3: Existe una percepción generalizada por parte de los chilenos en cuanto a considerar a la población migrante como una amenaza para la obtención de trabajo y en el aumento en los niveles de criminalidad.

Con el fin de abordar estas hipótesis y responder a la pregunta, el objetivo principal de la investigación es analizar las percepciones de los chilenos sobre la migración reciente hacia el país.

Teniendo como objetivo específico, identificar las variaciones en cuanto al ingreso de extranjeros hacia Chile y, en segundo lugar, reconocer la composición de los flujos migrantes para determinar los rangos etarios que conformarán la futura fuerza laboral. Estos puntos planteados son claves y podrían ayudar a explicar en parte los principales temores de los chilenos hacia la reciente migración.

En cuanto al análisis de la variable dependiente, se empleó la pregunta incluida en la base de datos de la Encuesta Nacional Bicentenario de la Universidad Católica (2020), que plantea lo siguiente, ¿Ud. cree que la cantidad de inmigrantes que existe en el país es excesiva, adecuada o baja? Para el tratamiento estadístico, se procedió a dicotomizar la variable dependiente en dos categorías: 1 para indicar que es considerada excesiva y 0 para aquellos que no la consideran excesiva, incluyendo las opciones de adecuada o baja dentro de esta última categoría. Para el análisis se ha empleado la técnica de regresión logística binaria. Esta es una técnica de análisis estadístico utilizada en las ciencias sociales, que permite la inclusión de variables de naturaleza categóricas a un modelo de regresión. Esto posibilita luego el análisis en el grado de relación entre una variable dependiente y una serie de variables independientes, denominadas regresores (Cea D'ancona, 2004).

A diferencia de la regresión lineal, que puede ser sensible a las variables categóricas y generar problemas en la inferencia y generalización de los resultados, la regresión logística permite predecir la probabilidad de que un fenómeno ocurra. Un aspecto fundamental de la regresión logística es que la variable dependiente se configura como una variable discreta-categórica, ya sea como dicotómica o como una variable con múltiples categorías (Cea D'ancona, 2004). Además, las variables categóricas pueden transformarse en variables dicotómicas para ser válidas en la técnica (Jovell, 2006).

Entre las características de la regresión logística se encuentra su ajuste a una distribución binomial, lo que la diferencia del supuesto de normalidad. Además, exhibe una relación no lineal entre la variable dependiente y sus regresores, lo que resulta una gráfica curvada (sigmoide), con valores de rango 0 a 1 (Cea D'ancona, 2004). Aunque la relación entre las variables es no lineal, la regresión logística es una forma de linealizarla, más bien identificar una sigmoide (Aldás y Uriel, 2017). Por otro lado, la regresión logística, en lugar de intentar predecir el valor de la variable dependiente en función de las variables independientes, busca estimar la probabilidad de que ocurra el fenómeno de interés. Esto se realiza bajo el principio de

2 Se usaron los datos del Censo 2017 y las estadísticas de la Encuesta Bicentenario UC y COES, años 2020 y 2022, por ser los datos más recientes disponibles para el estudio de las percepciones de la población chilena hacia la migración.

máxima verosimilitud, que establece la cantidad de información que falta por explicar al haber estimado un modelo logístico (Aldás y Uriel, 2017).

En el modelo de regresión logística, la probabilidad de ocurrencia de un fenómeno P_i se expresa de la siguiente manera (Saravia, Prieto, Jordá, 2018, p. 210):

$$P_i = \frac{1}{1 + e^{-XB}}$$

En esa misma línea, al efectuar el análisis de regresión logística, se obtienen una serie de valores. Los coeficientes de los regresores representan los incrementos o disminuciones de la variable dependiente en función de los cambios en estas variables independientes (Cea D'áncona, 2004, pp. 165-209). Mientras tanto, la probabilidad de que ocurra el fenómeno -odds ratio- se calculan al introducir los coeficientes de los regresores en la ecuación previa, generando los denominados exponentes, que al ser un valor mayor a 1 se considera un aumento en la probabilidad de ocurrencia, mientras que un valor menor a 1 indica una disminución en las probabilidades (López & Fachelli, 2015).

Sin embargo, dado que el modelo de regresión logística no se puede explicar mediante la varianza total de la variable dependiente en función de las variables independientes, no se puede utilizar el R^2 para determinar en qué medida el modelo predice la variable dependiente. Por ello, se utiliza un pseudo R^2 de Nagelkerke que cumple una función similar a su símil de la regresión lineal, permitiendo así una forma de comparar diferentes modelos (Aldás y Uriel, 2017).

Para Aldás y Uriel (2017), la capacidad discriminante del modelo sobre la probabilidad de que ocurra un evento se puede expresar de manera mucho más clara mediante ciertos indicadores como el estadístico c de la curva ROC (Receiver Operating Characteristic), que representa el área bajo la curva y arroja valores del tipo $0 \leq x \leq 1$, donde estar más cercano al 1 representa, naturalmente, una mayor capacidad predictiva del modelo, mientras que valores cercanos al 0,5 caen en una zona de aleatoriedad, demostrando un modelo poco confiable.

Con el fin de aplicar la técnica de regresiones logísticas binarias, la variable dependiente fue dicotomizada junto con las variables predictoras para el tratamiento estadístico requerido en los modelos de regresión logística. Adicionalmente, presentamos los estadísticos AIC (Criterio de Información Akaike) y Deviance (Cea D'áncona, 2004, pp. 165-209), que son métodos que permiten comprobar la adecuación del modelo. Con esto, se logra identificar que, al contrastar los modelos, las menores magnitudes se dan en el tercero de ellos, lo que confirma la mejor adecuación del modelo global.

Adicionalmente incorporamos en la Tabla 5 un análisis multivariado con el uso de la técnica de regresiones lineales múltiples con mínimos cuadrados ordinarios considerando como variable dependiente una de las preguntas de la Encuesta N°90 (noviembre de 2023), del Centro de Estudios Públicos. Esta pregunta era sobre la criminalidad en Chile y cómo esta se explica por la migración. Para comprobar los requisitos de la técnica nos basamos en Cea D'áncona (2004), en cuanto a testear los requisitos de linealidad de las variables, normalidad de la variable dependiente y, especialmente el comportamiento normal de los residuos y la ausencia de colinealidad entre las variables independientes.

Por último, para corroborar los resultados obtenidos, se incorporó en el análisis la aplicación de una curva ROC. Este método estadístico permite determinar la capacidad discriminatoria de los modelos logísticos. En este caso, interesa determinar si el modelo logit que se presentará permite determinar quienes consideran excesiva la presencia de población migrante y quienes no. Según Cavada (2011) la curva ROC ayuda a visualizar la sensibilidad versus la especificidad para los distintos puntos de corte de esta. La capacidad discriminante se observa al visualizar el área bajo la curva.

Por otro lado, se realizaron dos entrevistas en febrero de 2024 a oficiales de la Policía de Investigaciones de Chile (PDI), en el contexto del estudio sobre criminalidad y migraciones irregulares en Chile. Los criterios de selección de la muestra fueron fundamentalmente dos. El primero, investigadores con más de veinte años de experiencia en fenómenos criminológicos como el homicidio, sicariato, robos y, en segundo lugar, miembros de la policía con experiencia en investigación y en la toma de decisiones al interior de unidades

operativas. Las temáticas abordadas se relacionaron con los cambios en los fenómenos delictivos en el país y las percepciones sobre las relaciones entre migraciones y criminalidad.

III. RESULTADOS

Chile aumentó el número de migrantes que ingresaron al país en 2016 a 2019. Este fenómeno no fue exclusivo de Chile, ya que países como Colombia, Ecuador y Perú también enfrentaron una situación similar, convirtiéndose, según estadísticas del Banco Mundial (2024), en zonas de alto flujo migratorio en América Latina. Coincidiendo con este incremento migratorio, empezaron a surgir una serie de percepciones. Primero en cuanto a la criminalidad, entre ellas se observó un aumento en la actividad de bandas organizadas que aprovecharon las rutas migratorias no autorizadas y sin vigilancia para operar. Es importante señalar que no es el hecho de la migración en sí lo que directamente causa un aumento en la delincuencia, sino más bien que las migraciones, especialmente las irregulares, incrementaron significativamente la posibilidad de que las bandas organizadas se infiltren y operen de manera más activa en el territorio. Un ejemplo elocuente de esta tendencia es el resurgimiento del delito de secuestro, una práctica que había sido escasamente observada en el país durante las últimas dos décadas. Este fenómeno pone de relieve la complejidad y la gravedad de los desafíos que enfrenta la sociedad en materia de seguridad.

Tabla 1.

Migración neta en selección de países de América Latina y EE. UU. (2015-2022)

Selección de países	2016	2017	2018	2019	2020	2021	2022
Bolivia	-10.071	-9.669	-9.345	-8.978	-4.666	-4.666	-3.000
Brasil	82.589	56.362	67.934	69.186	56.880	20.376	6.425
Chile	126.525	214.697	237.358	230.162	98.439	113.709	-66.850
Colombia	79.978	415.618	494.364	395.803	229.437	211.978	-167.924
Ecuador	27.063	49.359	153.372	71.801	35.894	35.894	-20.206
Perú	80.725	104.242	326.831	136.558	79.456	68.012	-60.652
Paraguay	-16.734	-16.628	-16.470	-16.270	-8.230	-8.230	-12.499
Uruguay	-3.506	-3.090	-2.963	-2.902	-1.486	-1.486	-1.500
Venezuela	-283.326	-817.764	-1.356.759	-976.460	-525.142	-525.116	297.713
Estados Unidos	1.449.371	1.377.630	1.200.796	1.158.444	675.560	561.580	998.540
América Latina y el Caribe	-139.806	-281.608	-338.149	-424.522	-163.087	-273.494	-175.350

Nota: datos de la migración neta entregada por el Banco Mundial (2024).

En segundo lugar, está la percepción de llegada masiva de extranjeros. Al considerar los datos de la tabla 2, que contienen información extraída de los últimos censos en el país, es posible identificar la evolución de la presencia de población migrante en el territorio y su relación con la población nacional. Se advierte en la tabla, se puede notar un incremento significativo de la migración en Chile al comparar los datos del Censo del año 2002 con el del 2017.

Tabla 2.*Población extranjera y su relación con la población de Chile (1982-2017)*

Censo	Población total Chile	Población extranjera residente	
		Número	Porcentaje
1982	11.329.736	80.479	0,7
1992	13.348.401	105.07	0,8
2002	15.116.435	184.464	1,3
2017	17.574.003	746.465	4,4

Nota: censos de población 1982-2017 (Instituto Nacional de Estadísticas de Chile 2017. Adaptado de Correa et al. (2019).

Las cifras recientes se pueden comparar con los datos de los gráficos 1 y 2. En la Figura 1 se identifica el número de visas otorgadas entre los años 2012 y 2021 en Chile, observando un incremento sostenido en la presente década hasta llegar a su mayor nivel en el año 2018, para luego disminuir en 2019 y 2020, período precisamente del estallido social del país y la expansión de la Pandemia del COVID-19.

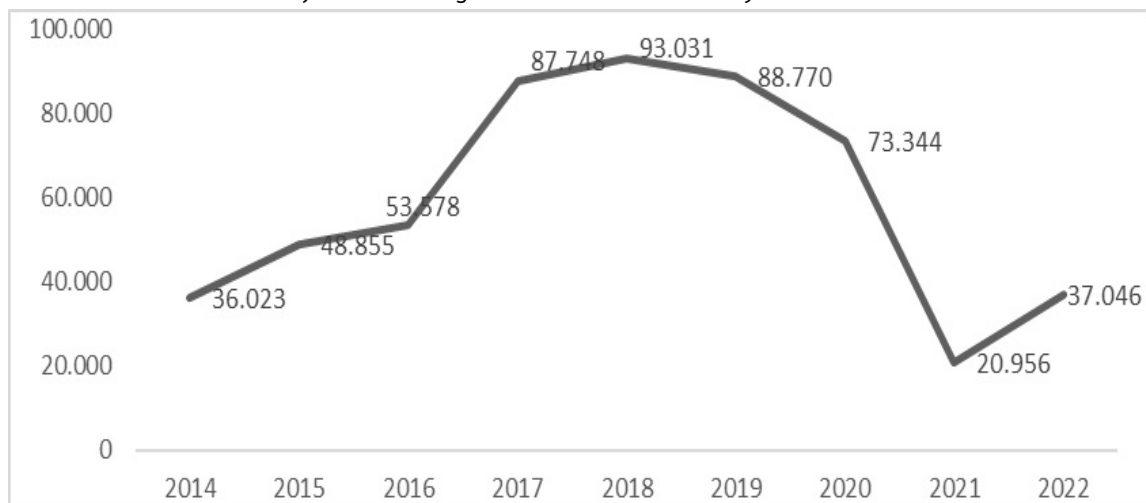
Figura 1.*Número de residencias definitivas entregadas entre los años 2014 y 2022 en Chile.*

Nota: elaboración propia basándose en estadísticas migratorias del Servicio Nacional de Migraciones (2023).

Tercero, la percepción de que los extranjeros se incorporan rápidamente en las distintas esferas sociales del país. Al estudiar las dinámicas de integración de la población migrante hacia las naciones receptoras, tanto la literatura nacional como internacional señalan que existen mecanismos sociales para la integración de la población migrante en los países anfitriones. En primer lugar, el matrimonio (Zlotnik & De Palma, 1991) permite una paulatina incorporación cultural al país, en especial cuando se comparte la religiosidad entre los contrayentes (Mar, 2017). En segundo lugar, el trabajo no solo como dimensión productiva que permite la obtención de bienes y servicios, sino como factor de reputación y legitimidad social. Este último elemento puede ser analizado en el siglo XX durante la llegada de población de origen sirio, libanés y palestino (Correa et al., 2019).

Un factor interesante que considerar es la capacidad de adaptación y de asimilación de esta población al compartir la religiosidad y la importancia dada a la familia como redes de apoyo e intermediación (Ambrosini, 2017; Village et al., 2020), así como la capacidad de legitimarse mediante actividades económicas (Clech, 2018). En el panorama reciente, pese a la heterogeneidad en términos de la población extranjera que llega al país, la Figura 2 permite identificar que en su mayoría se trata de población activa

(Piña & Ramaciotti, 2022).

Figura 2.

Número de residencias definitivas entre los años 2014 y 2022 por sexo y rango etario.

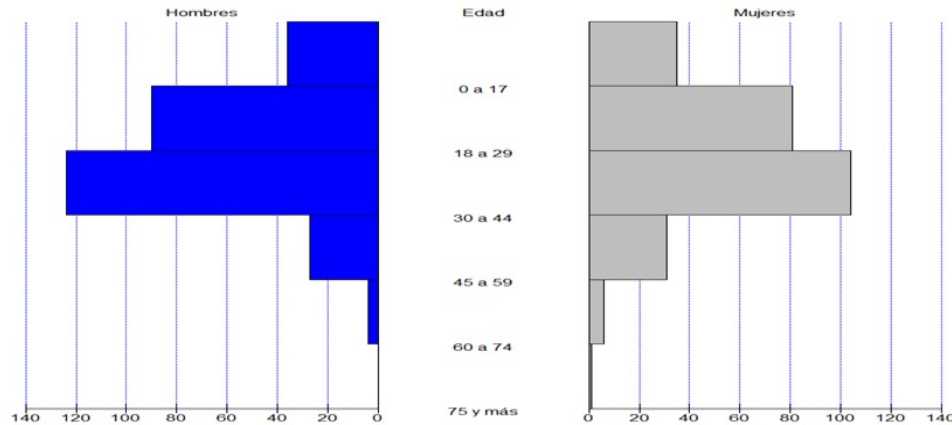

Nota: elaboración propia con RStudio 4.05 basándose en estadísticas migratorias del Servicio Nacional de Migraciones (2023).

Por otra parte, y complementando lo mencionado en la Figura 2, los resultados del Censo de 2017 revelan un mayor número de años de educación entre la población extranjera en el país. Si bien es fundamental identificar las nacionalidades que exhiben los mayores años de escolaridad, no se puede pasar por alto que, en general, los migrantes residentes en Chile muestran un nivel educativo superior. Este hallazgo subraya una tendencia contemporánea: los sectores medios con un mayor nivel educativo tienden a migrar en busca de nuevas oportunidades de vida (Sancho, 2017; Scott, 2006).

En los datos recientes de la Encuesta Bicentenario de la Universidad Católica (2021), se aprecia que, entre las mediciones de 2017 a 2021, cerca de un 40 % de los encuestados concuerdan con la pregunta sobre si están de acuerdo en que los inmigrantes limitan las posibilidades de encontrar trabajo de los chilenos. Si bien estas cifras muestran un descenso entre los años 2019 y 2021, pensamos que esto se debe a la baja de inmigrantes precisamente en los años de crisis política y sanitaria, como lo hemos indicado anteriormente. Esto último es respaldado por la evidencia internacional. De hecho, al escalar globalmente las crisis económicas como la generada por la Gran Depresión de 1929 o las Guerras Mundiales, se produjeron contracciones en la contratación de mano de obra extranjera y, sobre todo, se establecieron políticas restrictivas de ingreso de migrantes y hasta expulsiones de estos (Ricatti, 2016).

Tabla 3.

Modelos Logit para identificar la probabilidad de considerar excesiva o no excesiva la percepción sobre la Población Migrante en Chile (variable dependiente)

	Model 1	Model 2	Model 3
(Intercept)	0.26	0.11	-0.18
	(0.28)	(0.30)	(0.34)
Edad	0.01*	0.01*	0.01
	(0.00)	(0.00)	(0.01)
Sexo_recodificado	0.55***	0.57***	0.54**
	(0.15)	(0.16)	(0.18)
trabaja_no_trabaja	0.31*	0.31	0.41*
	(0.15)	(0.16)	(0.18)

Educacion_Superior_no_educac_superior	-0.69***	-0.55**	-0.61**
	(0.15)	(0.17)	(0.19)
Nivel_ingresos		-0.40	-0.48*
		(0.21)	(0.24)
Migrantes_limitan_empleo			1.06***
			(0.19)
AIC	1156.41	1052.21	858.58
BIC	1180.95	1081.05	891.15
Log Likelihood	-573.21	-520.10	-422.29
Deviance	1146.41	1040.21	844.58
Núm. obs.	999	904	775
***p < 0.001; **p < 0.01; *p < 0.05			

Nota: elaboración propia basándose en la Encuesta Nacional Bicentenario de la Universidad Católica (2020), utilizando para ello RStudio.4.05. Nota: Errores estandarizados entre paréntesis.

Dentro de la Tabla 3 se presentan modelos logit para determinar las variables que explican la percepción sobre la población migrante en Chile.³ La variable dependiente (dicotomizada) es la percepción sobre la cantidad de inmigrantes que existe en el país. Si esta es excesiva o no. Para este propósito, se establecen tres modelos explicativos. En el primero, se consideran las variables edad (18 a 95 años), sexo_recodificado (donde establecimos el valor 1 para mujer y 0 para el caso de hombres), estado laboral (trabaja_no_trabaja), y si posee o no educación superior con la variable educación_superior_no_educ_superior. En el modelo 2, se incorporó la variable nivel_ingresos bajo un criterio de aditividad sustantiva de variables (Cea D'ancona, 2004). Finalmente, en el modelo 3 se incluyen las variables anteriores, además de considerar la variable Migrantes_limitan_empleo.⁴

Tabla 4.

Comparación de los modelos logit según de Nagelkerke.

Modelos	Nagelkerke
1	0.06744871
2	0.07417123
3	0.1524591

Nota: elaboración propia.

Al contrastar los tres modelos logit, se observó una mayor capacidad explicativa en el 3 con un R^2 de Nagelkerke de 0.1524591. Además, al comparar los criterios de estimación AIC y Deviance en los tres modelos, se verificó que los valores de menor magnitud son aquellos presentes en el modelo 3, lo que comprueba su idoneidad estadística (Aldás y Uriel, 2017). Dentro del modelo 3, los datos pueden interpretarse de la siguiente manera: las odds ratio de mencionar que la migración es excesiva son 2.90 veces más en aquellas personas que consideran que estos limitan las posibilidades de encontrar empleo. En el caso de la variable sexo_recod, las odds de mencionar que la migración es excesiva son 1.72 veces más si la persona es mujer; 1.51 veces más si la persona tiene trabajo, 0.62 veces más si la persona

3 Seguimos las estimaciones de Boateng y Abaye (2019), particularmente en la selección de variables relevantes para la estimación de la probabilidad en virtud de una exhaustiva revisión teórica.

4 Para los modelos logit 2 y 3 dicotomizamos las variables Nivel_ingresos y Migrantes_limitan_empleo. Para el caso de la primera establecimos 1: sobre el millón; 0: bajo el millón. Para la segunda las opciones de respuestas se dicotomizaron en 1: de acuerdo, 0: en desacuerdo.

gana menos de un millón de pesos y 0.55 veces más si la persona no posee educación superior.⁵

Sumado a todo esto, los resultados de la curva ROC arroja un nivel de discriminación de un 0.7434 siendo considerado como aceptable por Cavada (2011). Esto es posible de observar al revisar la Figura 3 donde se presenta la información de la Curva y la Sensibilidad-Especificidad del modelo

Figura 3.

Curva roc y sensibilidad-especificidad

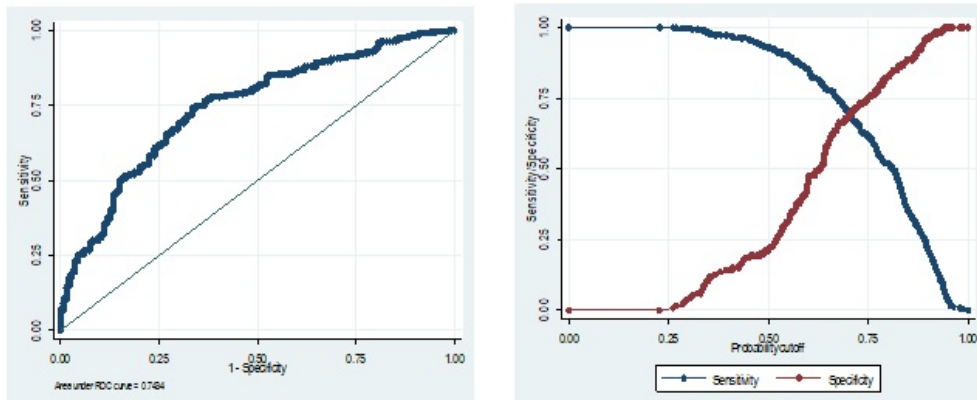

Nota: elaboración propia con STATA.14 basándose en la Encuesta Nacional Bicentenario de la Universidad Católica (2020).

La Encuesta Nacional Bicentenario de la Universidad Católica (2021), publicada en 2022, proporciona datos actualizados sobre la percepción de la cantidad de inmigrantes en el país desde 2017 hasta 2021, y ante la pregunta, ¿ud. cree que la cantidad de inmigrantes que existe en el país es excesiva, adecuada o baja? (ver Figura 4). Según los resultados, el porcentaje de personas que consideran que la cantidad de inmigrantes es excesiva disminuyó del 75 al 70 % y luego al 60 % durante este período, para luego aumentar nuevamente al 78 % al final del estudio. A pesar de esta disminución, la opinión mayoritaria sobre si la inmigración representa una amenaza para encontrar trabajo sigue siendo abrumadoramente negativa.

Figura 4.

¿Ud. cree que la cantidad de inmigrantes que existe en el país es excesiva, adecuada o baja?

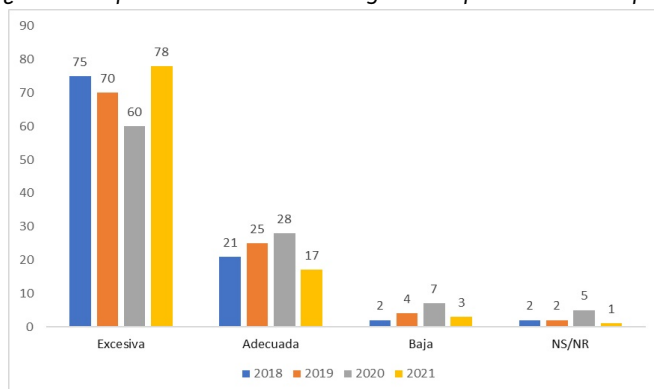

Nota: encuesta bicentenario de la Universidad Católica (2021).

Es importante contextualizar estas cifras. Según el Instituto Nacional de Estadísticas (en adelante el INE, 2021), entre los años 2018 a 2021, la cifra total de migrantes en el territorio chileno aumentó de 1.301.381

5 Los resultados se obtienen al considerar los regresores como exponentes del logaritmo natural e. De esta manera los resultados son para el modelo 3 los siguientes. Los migrantes limitan la posibilidad de encontrar empleo ($e^{1.063819}$), 2,90 odds ratio. Sexo_recodificado, ($e^{0.544046}$), 1,72 odds ratio. Trabaja_no_trabaja ($e^{0.412486}$), 1,51 odds ratio. Nivel_ingresos, ($e^{-0.476271}$), 0,62 odds ratio. Educación_Superior_no_educ_superior ($e^{-0.605911}$), 0,55 odds ratio.

a 1.462.103 personas para el 31 de diciembre de 2020. De acuerdo con los datos del INE (2020), la mayor concentración de los flujos migratorios se observa en la Región Metropolitana, particularmente en la capital del país. Con aproximadamente el 61,9 % de la población migrante, esta región alberga prácticamente dos tercios de todos los migrantes en Chile. Para complementar la información, hemos recurrido a los datos de la encuesta desarrollada por el COES (2022). Publicada a principios del año 2022, esta encuesta, titulada *radiografía del cambio social: nuevos hallazgos longitudinales 2016-2021*. Esta se caracterizó por su enfoque longitudinal, aplicando encuestas a 4.500 chilenos desde 2016 hasta 2021. Esto permitió indagar en una trayectoria temporal más amplia sobre los cambios en las percepciones sociales respecto a fenómenos de interés para investigadores y de importancia pública creciente. Entre los hallazgos más importantes de la investigación del COES, destaca una disminución en la percepción de confianza hacia los migrantes desde los años 2018 hasta 2021. Por ejemplo, en el caso de la población de origen peruano, las opciones *muchas y bastante* confianza disminuyeron del 23,1 a un 14,9 %. Para la población originaria de Venezuela, las percepciones entre 2019 a 2021 pasaron de un 23,5 a un 18,5 % en las opciones señaladas. Finalmente, en el caso de los migrantes de origen haitiano, la percepción disminuyó del 28,2 al 15,5 % entre 2018 y 2021. Estos hallazgos evidencian un nivel generalmente bajo de confianza hacia la migración (Eger & Olzak, 2022).

Por otro lado, el estudio COES constató que, en general, la población chilena presenta altos niveles de percepción de amenaza real en torno a los tres grupos de migrantes en los que se basó la investigación (población peruana, venezolana y haitiana). Esto se evaluó a través de la afirmación *con la llegada de migrantes a Chile, está aumentando el desempleo*, con respuestas que indicaron estar de acuerdo o totalmente de acuerdo. En el caso de la percepción sobre los peruanos, esta alcanzó un 59,5 %; para los venezolanos, un 47,5 %; y para los haitianos, un 51,3 %, todos correspondientes al año 2021. En cuanto a la medición de la amenaza simbólica, se utilizó la afirmación “Con la llegada de migrantes, Chile está perdiendo su identidad”, con respuestas similares. De los participantes del estudio (2.446 individuos), un 42,7 % estuvo de acuerdo con la afirmación sobre la presencia de población peruana, un 30,4 % lo estuvo en el caso de venezolanos, y un 44,1 % para el caso de haitianos en el año 2021.

Un hallazgo importante del estudio hace referencia con respecto a la percepción de amenaza realista y simbólica por nivel educativo. Se observan resultados significativos si se contrasta la percepción de población chilena con niveles educacionales básicos (educación primaria) y con formación académica universitaria (educación terciaria). Los resultados de esto se presentan en la Figura 5.

Figura 5.

Percepción de amenaza realista y simbólica respecto a inmigrantes, según nivel educacional

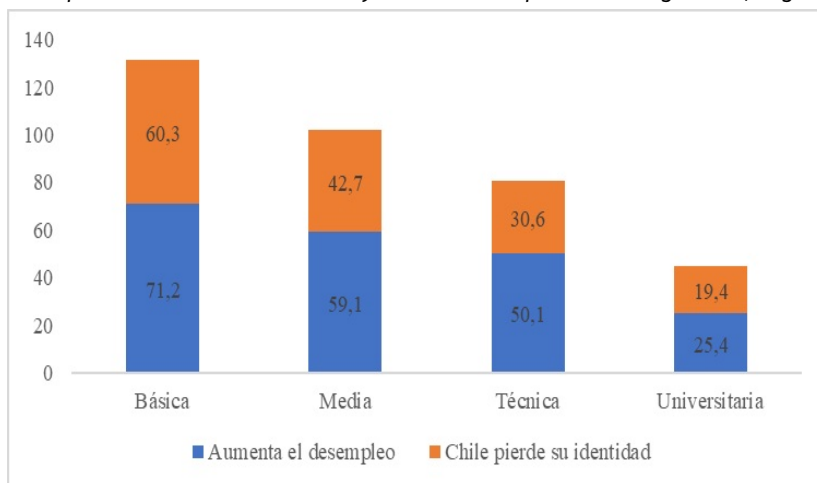

Nota: elaboración propia con datos del estudio longitudinal social de Chile (COES-ELSOC, 2022).

Ahora bien, al revisar estos datos es posible apreciar que las mayores percepciones de amenaza real y simbólica decrecen a mayor nivel educacional. Autores como Igarashi y Laurence (2021), tomando las investigaciones de Blumer (1958) y Quillian (1995), identifican la existencia de valores negativos hacia los migrantes, producto de la competencia en términos de obtener empleo, un fenómeno similar al observado en Europa (Abela 2005; Chandler & Tsai, 2001), así como también en términos de ingresos o la permanencia de ciertas tradiciones culturales (Esses & Hamilton, 2021). Con la llegada de población migrante la población

local la identifica como amenaza tanto a su estatus como a su bienestar material, de aquí es posible advertir percepciones negativas hacia la población extranjera. Este último elemento constata evidencias internacionales en cuanto a determinar que uno de los factores explicativos importantes sobre la confianza hacia la migración se debe a factores de competencia en la obtención de bienes económicos, seguido de factores culturales (Goubin et al., 2022).

Goubin et. al. (2018, tomando las investigaciones de Ersanilli & Präg (2021), Gorodzeisky & Semyonov (2016), y Rustenbach (2010), concluyen que las personas con mayor nivel educacional no se sienten amenazados con la población migrante, debido a sus niveles de inserción cultural y económica al interior de las sociedades, junto con posiciones más liberales. Son precisamente los factores como la obtención de empleo de la población con menor nivel educacional y la amenaza de crecientes flujos migratorios, lo que explicaría, en buena medida, los sentimientos anti-inmigrantes. A esto hay que agregar la pérdida de los valores tradicionales (Lizzio et al., 2022).

En el caso de las percepciones de los chilenos sobre el vínculo entre migración y criminalidad, se elaboró un análisis de *regresión lineal múltiple* (Tabla 5), considerando como variable dependiente una pregunta inserta en la base usada como *los migrantes elevan criminalidad en Chile*. En los modelos se incorporaron variables que permiten identificar la percepción general hacia los migrantes presentes en la base de datos de la encuesta CEP N.º 90, de septiembre-octubre (2023). En el modelo tres se advirtió una mayor capacidad explicativa en términos de la varianza de la variable dependiente (con un R² ajustado de un 13 %).

Las variables independientes con mayor significancia estadística son los migrantes cumplen con la ley, y *los migrantes reciben más de lo que aportan* ($p < 0.05$). La variable urbano/rural, que fue dicotomizada con valores 1 y 0, muestra una significancia estadística aún mayor ($p < 0.01$). Además, *los migrantes quitan los trabajos a los chilenos* es la variable con la mayor significancia estadística dentro del modelo ($p < 0.001$). Lo interesante de los datos es que las percepciones sobre la criminalidad están relacionadas con las amenazas al trabajo y el costo que podría significar para el Estado la llegada de migrantes en los últimos años.

Tabla 5.

Modelos lineales con mínimos cuadrados ordinarios. La variable dependiente es los migrantes elevan criminalidad en Chile.

	Model 1	Model 2	Model 3
(Intercept)	0.61***	0.69***	0.53***
	(0.07)	(0.06)	(0.08)
Políticas_sobre_migracion	0.03***	0.03***	0.01**
	(0.00)	(0.00)	(0.01)
Edad	0.00**		
	(0.00)		
Urbano_rural	0.09**	0.09**	0.10**
	(0.04)	(0.04)	(0.04)
Los_migrantes_cumplen_la_ley	-0.10***	-0.10***	-0.05***
	(0.01)	(0.01)	(0.01)
En_general_son_trabajadores			-0.04**
			(0.01)
Los_migrantes_quitan_los_trabajos_a_los_chilenos			0.07***
			(0.01)
Los_migrantes_reciben_mas_de_lo_que_aportan			0.01*
			(0.00)
R²	0.10	0.09	0.14

Adj. R ²	0.09	0.09	0.13
Núm. obs.	1393	1393	1334
*** p < 0.001; ** p < 0.01; * p < 0.05			

Nota: elaboración propia basándose en la encuesta CEP N°90 (2023), utilizando para ello RStudio.4.05. Nota: errores estandarizados entre paréntesis.

IV. DISCUSIÓN

Lo expuesto anteriormente aborda los factores que influyen en las percepciones de los chilenos hacia los extranjeros. Sin embargo, es fundamental definir qué se entiende por percepción. Según Vargas (1994, p. 48), esta se define como:

el proceso cognitivo de la conciencia que consiste en el reconocimiento, interpretación y significación para la elaboración de juicios en torno a las sensaciones obtenidas del ambiente físico y social, en el que intervienen otros procesos psíquicos entre los que se encuentran el aprendizaje, la memoria y la simbolización.

En una dimensión similar, Yu y Zhang (2018), consideran la percepción como un sentimiento psicológico subjetivo respecto a cómo las personas juzgan y evalúan temáticas de interés público como, por ejemplo, la igualdad social. En este sentido, las percepciones se relacionan con niveles de evaluación sobre la realidad social donde operan actitudes, manifestadas en opiniones que pueden ser medidas en instrumentos como las encuestas que sondean, las opiniones mayoritarias o el clima de opinión de la sociedad. En definitiva, estas percepciones identificadas como actitudes, opiniones o creencias hacia la población migrante pueden ser negativas o positivas.

Las primeras, vinculadas a percepciones negativas, se relacionarían con prejuicios y estereotipos, en cambio, las segundas, vinculadas a percepciones positivas, se asocian con creencias como la colaboración con el enriquecimiento de la cultura local, o favorecimiento a la economía del país. Aquí también se puede incluir la cercanía hacia la presencia del migrante e inclusive confianza social hacia estos. Por el contrario, se podría también identificar la lejanía o distancia y por supuesto desconfianza hacia los migrantes, incluyendo sentimientos de rechazo y de amenaza hacia las migraciones y los extranjeros. Al seguir esta línea, la literatura internacional evidencia asociaciones entre la percepción de la migración como invasión y la atribución de efectos negativos a los migrantes (Ajzenman et. al. 2022), como la pérdida de valores nacionales, desempleo, inseguridad, deterioro de los sueldos, mafia o drogas (Abela, et. Al. 2005, p. 200). De hecho, Caro et. al. (2017), junto con Moldes (2023), hablan de la percepción de inseguridad frente a los migrantes, definiéndola como expectativas negativas frente a la integridad física, asociando migraciones con delitos.

Sin embargo, estas percepciones están mediadas por la confianza al interior de la sociedad. Aquí, al tomar este último concepto y siguiendo la interpretación de Solá et. Al. (2009), la confianza configura imágenes y visiones al interior de la sociedad, generando percepciones de los sujetos sobre las instituciones, temas públicos y grupos que forman parte del debate social. De esta manera, establece un nexo lógico entre percepciones, confianza y temas de interés como pueden ser las migraciones, la integración y la seguridad pública.

Sobre confianza social, para Herreros Vázquez (2003), este sería un juicio moral que lleva a los individuos a pensar que la mayor parte de la población es digna de ella. Pese a recoger el estudio de la confianza desde las aproximaciones hechas por teóricos del capital social como Putnam (1993) y Coleman (1990), el enfoque que adopta el autor es el de la perspectiva de la elección racional. El planteamiento parte de la premisa que confiar es una apuesta hacia un desconocido que respetará las reglas o, mejor dicho, que se comportará de manera honesta.

La confianza así entendida estaría relacionada con un trasfondo: una multiplicidad de gama de relaciones sociales insertas en un entramado de redes. Además, la confianza describe actividades (de reciprocidad, muchas de ellas), y está relacionada con la distancia entre actores y los tipos de intercambios que estos desarrollen. Por otro lado, cuando se analiza el aporte de la Ciencia Política, esta considera lo señalado por Fukuyama (1999), quien enfatiza que la confianza como elemento cultural de la sociedad es determinante del éxito y progreso de las naciones. Hevia (2003) resalta el énfasis en la dimensión cultural

como factor determinante de la riqueza, prosperidad y éxito de la sociedad. Pese a que considera los dos planteamientos reduccionistas, considera válido el enfoque cultural (normas compartidas al interior de la sociedad), asociado a la confianza al interior de la sociedad. Un punto importante que aborda Hevia es cuando analiza la oferta teórica de la sociología. Aquí toma los aportes de Misztal (1996), Sztompka (1999) y Luhmann (1996).

De la primera autora, se utiliza la descripción sobre el tipo de sociedad en que vivimos, caracterizada por la pérdida de sentido, erosión de los mecanismos que unían a las sociedades (ideologías, religión), y la erosión de las confianzas sociales. Del segundo autor, se rescata la idea de capital social y sociedad civil, que son conceptos en los que la sociología se interesa cada vez más para explicar las grandes diferencias entre una sociedad y otra, en torno a la confianza. De Luhmann (p. 21), se rescata la idea sobre la relevancia de la confianza como mecanismo de reducción de complejidad ante un escenario de incertidumbre.

Por tanto, el análisis de los binomios confianza y desconfianza en contextos de crecientes flujos migratorios es fundamental, ya que permite conocer dinámicas y cambios fundamentales para los países, no solo a nivel social, sino también normativos, mediante leyes apegadas a principios como seguridad nacional, y limitando el ingreso expedito mediante requisitos adicionales para su futura contratación en el país de destino. La percepción hacia el migrante posee, por lo tanto, un componente importante en la competencia por recursos económicos, como el acceso al trabajo y el éxito del migrante en la obtención de este (Esses et al., 2018).

Por otra parte, se puede encontrar la percepción del migrante en cuanto a la búsqueda de bienestar (Correa et al., 2019; Sjaastad, 1962). En ese sentido, las migraciones responden a decisiones individuales donde operan mecanismos de análisis de costo-beneficio (Todaro, 1969), donde buscan mejorar sus rentas (Gómez, 2010) y el bienestar material (Rosas, 2023) mediante el empleo. De hecho, la evidencia internacional comprueba que un número importante mejora sus condiciones de vida original (De Haas, 2021) al desplazarse a lugares más globalizados y en contante crecimiento.

A su vez, los países receptores de flujos migratorios tendrían disponibilidad de empleos en áreas donde la población local no desea obtenerlos. Pese a los crecimientos económicos, los autores enfatizan que el sistema recrea lógicas de desigualdad al interior de las sociedades más dinamizadas por la nueva economía. Los desplazamientos humanos estarían en la línea de estas desigualdades. A falta de empleo, salarios estables, sistemas de salud extendidos y que den respuesta a las demandas sociales en sus lugares de origen, las poblaciones migran hacia países que otorguen mejores estándares de bienestar objetivo (Pisarevskaya et al., 2020; Schinkel W, 2018).

En investigaciones como las de Razin y Wahba (2015), junto con las de Platt et. al. (2022), se ha comprobado para el caso de los flujos migratorios hacia el continente europeo, que las razones del porqué se migran se encuentra en el imán del bienestar. Es decir, se migra por las expectativas de acceder a empleo y prestaciones sociales de alto nivel, como la salud y la educación, entre otras. Aunque no siempre los países que hayan expandido los beneficios lo hayan hecho de manera masiva hacia los nuevos trabajadores migrantes. No obstante, estas creencias y expectativas de bienestar en buena medida reforzarían los continuos flujos de migrantes en diversas etapas.

Ahora, en términos sinópticos y siguiendo como ejemplo la migración contemporánea hacia el viejo continente, Hager (2021), a través de un estudio experimental en el territorio del Líbano, comprobó que las razones del porqué la población migra se podría resumir en factores de expulsión, como la inestabilidad política, o factores atractivos, como las oportunidades de empleo o la apertura de carácter cultural, como una suerte de apertura a la recepción de población migrante, como el caso de Alemania luego de la Guerra Civil en Siria.

Sin embargo, la percepción de amenaza por parte de la población local sobre la migración y su posterior integración en contextos de competencia en el empleo y el bienestar en general, genera desconfianza social. Por ejemplo, en el caso del trabajo, los autores Hainmueller, Hiscox, & Margalit (2015), resaltan la visión negativa que se tiene del migrante, especialmente en aquellos trabajadores nacionales con menos educación. Un punto interesante en esta perspectiva es que los sentimientos anti migrantes no pueden ser explicados única y exclusivamente por factores económicos en cuanto al trabajo, sino también otros factores desde el punto de vista cultural como los sentimientos de tolerancia, o xenofobia.

Si bien el factor económico actúa como una variable mediadora entre los demás factores, no obstante, no es la única que se advierte en cuanto a percepciones nacionales hacia el migrante. Así lo reitera Ford

(2011) al estudiar los sentimientos anti-inmigrantes en el caso del Reino Unido, los factores más robustos para rechazar al migrante fueron la etnicidad, la edad y el nivel educacional. Siendo este último punto relevante, pues se incorporan otras variables como un menor nivel de ingresos y depender de la ayuda estatal. Considerando la variable etaria, para autores como Bargsted, Somma González, Ortiz y Cáceres (2022), la confianza social tendería a estabilizarse en la edad adulta temprana y no se vería afectada en su mayor parte por más experiencias o informaciones contingentes, a diferencia de la confianza institucional (política), que sí recibiría evaluaciones de acuerdo con el desempeño institucional del Estado.

Asimismo, y volviendo a la confianza social y su vinculación con la migración en cuanto a percepciones, Silva et.al. (2021), en un estudio sobre el caso español, señala que en las dinámicas integradoras es probable que se puedan reforzar los mecanismos de hostilidad y desconfianza hacia el migrante cuando estos últimos se retrotraen hacia sus propias comunidades, alejándose de dinámicas de integración. Con esto, la población local podría incrementar sus sentimientos de hostilidad y desconfianza hacia el extranjero, especialmente cuando infringen sus costumbres y normas. Por otro lado, en el contexto europeo, tomando como ejemplo Malta, Gandolfo (2022) señala que la desconfianza se da hacia la población proveniente de Libia por décadas de distanciamiento de la cultura autoritaria del país (considerando la figura del Dictador Gadañi), y por el miedo a la pérdida de identidad cultural ante la presencia de extranjeros.

Por otra parte, Jeannet (2020) destaca la existencia de una mezcla entre desconfianza hacia la presencia de población migrante y la desconfianza hacia el desempeño de las instituciones gubernamentales en términos de controlar y fiscalizar la llegada acelerada de población extranjera. Ahora bien, Ziller et al. (2019), en un estudio en EE. UU. y Europa, encontraron que la existencia de valores relacionados con la apertura y la tolerancia moderan los resquemores hacia flujos migratorios, aunque estos pudieran acelerarse en momentos específicos. Finalmente, al revisar la investigación de East et. al. (2018), resalta interesante analizar que, para el caso de EE. UU. los autores comprueban que el efecto real de la llegada de población migrante al país del norte resulta complementario al mercado laboral. En las encuestas de empleo, se observa que, aunque los inmigrantes pueden actuar como sustitutos imperfectos de algunos trabajadores nativos, podría haber un grado de complementariedad entre inmigrantes y nativos en diferentes grupos de habilidades.

En el contexto chileno, el creciente flujo migratorio pone en tensión los mecanismos de integración tradicionales de la sociedad moderna, como el mundo del trabajo, y por consiguiente afecta la percepción hacia el extranjero. Si estos mecanismos de integración fracasan o se debilitan, se afecta la integración y cohesión al interior de los países. Las imágenes de la llegada de población migrante por la zona norte del país en este último tiempo, particularmente ingresando por pasos no habilitados y de manera informal (El Mostrador (b), 2021), han sido parte importante del contexto migratorio chileno entre los años 2021 y 2022 (González, 2021; Román, 2022). Esto ha generado que muchos de ellos, para su sobrevivencia en el territorio, se dediquen al comercio irregular, en particular en las grandes ciudades del territorio. Con esto se incrementan los trabajos informales con precariedad laboral y desconfianza por parte de los nacionales (El Mostrador (a), 2021). Siguiendo, por ejemplo, las investigaciones de Ekman (2019), Mitchell (2021) son precisamente los factores contextuales los que tienen una incidencia directa en las percepciones de desconfianza social hacia la migración, especialmente en términos económicos.

Otro elemento significativo es el vínculo entre migración y criminalidad. En general, la literatura internacional identifica una baja relación entre inmigración y criminalidad (Kubrin & Ousey, 2023). Siguiendo el modelo teórico de evaluación económica explicativa del delito propuesta por Becker (1968) y seguida por Popkin (1979) y Alonso-Borrego, Garoupa & Vázquez (2012). Desde esta perspectiva, es posible advertir que existen factores que podrían explicar una mayor propensión a la criminalidad en migrantes extranjeros que en población local. Uno de estos factores se encuentra en condiciones tales como la falta de empleo y la integración, que esto afectaría a la población migrante. Adicionalmente, es posible advertir la menor aversión al riesgo de delinquir que no hacerlo (Becker, 1968).

Lo anterior se podría vincular con la existencia de prácticas delictivas desarrolladas en los países de origen y que son trasladados a los países receptores de los flujos migratorios (Cooperativa, 2023).⁶

6 Diversas investigaciones periodísticas nacionales han identificado en el año 2023 bandas internacionales como el Tren de Aragua (Venezuela), Los Pulpos (Perú), Espartanos (Colombia), Nueva generación (Perú). Del Callao (Perú). Los Melean (Venezuela). Los Orientales (Venezuela) y Los Valencianos (Venezuela). Estas han sido identificadas con delitos como el secuestro, los homicidios, la trata de personas, de migrantes y los robos con intimidación. Véase también Diario La Tercera (26 de mayo de 2023). Las ocho bandas extranjeras que operan en Santiago.

No cabe duda de que los países pueden controlar a la población extranjera que ingresa, pero bajo el respeto de los derechos humanos (Oyarzún Serrano et al., 2021). Si bien las percepciones chilenas sobre la llegada de extranjeros han experimentado un cambio significativo en los últimos años, actualmente existen opiniones divergentes, reflejando más bien percepciones negativas. En este sentido, se vislumbra la necesidad por parte del estado de un enfoque integral que aborde los desafíos y oportunidades que plantea la migración, promoviendo una convivencia armónica y el desarrollo inclusivo de las comunidades migrantes por parte de las receptoras.

V. CONCLUSIÓN

El fenómeno migratorio en Chile ha evolucionado significativamente, siendo marcado por el aumento de extranjeros, según datos del Censo. Sumado a lo anterior, es esencial destacar algunas características distintivas. Primero, se observa un flujo migratorio mayormente conformado por individuos jóvenes. Segundo, aunque los flujos migratorios estaban en aumento, estos se vieron afectados por las restricciones de movilidad impuestas producto de la pandemia (COVID-19). Tercero, producto de la dinámica migratoria, ha surgido un fenómeno preocupante de percepciones negativas y desconfianza hacia el migrante, en particular aquellos de origen latinoamericano.

Los datos más recientes revelan que, durante el período de escasez de empleo ocasionado por la pandemia, la preocupación principal en relación con la migración se centró en el temor a la competencia laboral y la posibilidad de perder o no obtener empleo, especialmente entre mujeres y aquellos con niveles educativos más bajos. Además, al analizar los datos del año 2023, se observó que la percepción en cuanto al miedo de perder el empleo se entrelazó con el aumento de la criminalidad, exacerbando la inseguridad y por consiguiente la percepción de amenaza. Evidenciando, a su vez, prejuicios etnoculturales y reflatando percepciones nacionalistas como la xenofobia, la delincuencia, entre otros.

Según los modelos presentados en la tabla 5, el tercer factor destacado incluyó la creencia de que los migrantes quitan empleos y no cumplen con la ley (reflejada en la variable sobre el cumplimiento de la ley por parte de los migrantes). Lo que acentúa un rechazo entre los chilenos hacia las políticas de inmigración en cuanto a la entrada de inmigrantes, especialmente de aquellos en condición irregular, aumentando la percepción de inseguridad y hostilidad hacia los extranjeros.

Estos hallazgos subrayan la complejidad de las percepciones y los desafíos asociados con la inmigración en Chile. Es imperativo abordar estas cuestiones de manera integral reconociendo las realidades sociales, económicas y culturales del país, así como promoviendo políticas que fomenten la integración y el entendimiento mutuo entre migrantes y la sociedad receptora. Solo así se podrá construir una comunidad más inclusiva en el futuro.

VI. REFERENCIAS

- Abela, J.A. (2005). *Desde la esquina de Europa: análisis comparado del capital social en Andalucía, España y Europa*. Centro de Estudios Andaluces.
- Ambrosini, M. (2017). Why irregular migrants arrive and remain: the role of intermediaries. *Journal of ethnic and migration studies*, 43(11), 1813-1830. <https://doi.org/10.1080/1369183X.2016.1260442>
- Aldás, J., & Uriel, E. (2017). *Análisis multivariante aplicado con R*. Ediciones Paraninfo, SA.
- Ajzenman, N., Dominguez, P., & Undurraga, R. (2023). Immigration, crime, and crime (mis)perceptions. *American Economic Journal: applied Economics*, 15(4), 142-76. <http://dx.doi.org/10.2139/ssrn.3689249>
- Bargsted, M., Ortiz, C., Cáceres, I., & Somma, N. (2022). Social and political trust in a low trust society. *Political behavior*. <https://doi.org/10.1007/s11109-021-09762-2>
- Banco Central de Chile (10 de marzo de 2024). Mercado laboral y demografía. <https://www.bcentral.cl/web/banco-central/boletin-detalle>
- Banco Mundial (12 de marzo 2024). Migración neta – Chile. <https://datos.bancomundial.org/indicador/SM.POP.NETM?locations=CL>
- Becker, G.S. (1968). Crime and punishment: an economic approach. *Journal of political economy*, 76(2), 169-217. <http://dx.doi.org/10.1086/259394>

- Blumer, H. (1958). Race prejudice is a sense of group position. *The pacific sociological review*, 1(1), 3–7. <https://doi.org/10.2307/138>
- Boateng, E.Y., & Abaye, D.A. (2019). A review of the logistic regression model with emphasis on medical research. *Journal of data analysis and information processing*, 7(4), 190–207. doi: 10.4236/jdaip.2019.74012
- Caro, M., & Navarro, L. (2017). La medición del miedo al delito a través de los barómetros del CIS. *Revista española de investigaciones sociológicas* 157(1), 27–44. <http://dx.doi.org/10.5477/cis/reis.157.23>.
- Cavada, G. (2011). Modelación estadística: La regresión logística. Parte II. *Revista chilena de endocrinología y diabetes*, 4(1), 71–74. http://www.revistasoched.cl/1_2011/16.html
- Cea D'ancona, M. (2004). *Análisis multivariable. Teoría y práctica en la investigación social*. Editorial Síntesis.
- Censo (2017). Características de la inmigración internacional en Chile, Censo 2017. <https://www.censo2017.cl/descargas/inmigracion/181123-documento-migracion.pdf>
- Centro de estudios de conflicto y cohesión social (COES, 2022). Radiografía del cambio social: nuevos hallazgos longitudinales 2016–2021. <https://radiografia-cambio-social-2016-2021.netlify.app/presentaci%C3%B3n-del-estudio.html#sobre-coes>
- Centro de Estudios Públicos (2023). Encuesta CEP N° 90, Septiembre-Octubre 2023. <https://www.cepchile.cl/encuesta/encuesta-cep-n-90/>
- Clech, P. (2018). Movilidad social e incorporación de las fronteras de clase en Chile. El caso del ascenso social y espacial de la comunidad árabe. *Revista Contenido. Cultura y ciencias sociales*, N° 8. 18–40. <http://www.revistacontenido.com/wp-content/uploads/2018/12/revista-8.pdf>
- Coleman, J. (1990). *Foundations of social theory*. Harvard University Press.
- Cooperativa (27 de mayo de 2023). Las ocho bandas criminales extranjeras que operan en la Región metropolitana. <https://cooperativa.cl/noticias/pais/seguridad-ciudadana/las-ocho-bandas-criminales-extranjeras-que-operan-en-la-region/2023-05-27/102010.html>
- Correa, P., Castañeda, J., & Morales, N. (2019). *Serie de estudios N°1: Procesos migratorios en Chile*. Observatorio de seguridad y criminalidad-Academia Superior de Estudios Policiales. Santiago, Chile. <https://www.asepol.cl/publicaciones-osecrim/>
- Chandler, C.R., & Tsai, Y.M. (2001). Social factors influencing immigration attitudes: an analysis of data from the general social survey. *The social science journal*, 38(2), 177–188. [https://doi.org/10.1016/S0362-3319\(01\)00106-9](https://doi.org/10.1016/S0362-3319(01)00106-9)
- Da Silva Rebelo, M.J., Fernández, M., & Meneses, C. (2021). Societies' hostility, anger and mistrust towards migrants: a vicious circle. *Journal of social work*, 21(5), 1142–1162. <https://doi.org/10.1177/1468017320949377>
- De Haas, H. (2021). A theory of migration: the aspirations-capabilities framework. *Comparative migration studies*, 9(8), 1–35. doi: <https://doi.org/10.1186/s40878-020-00210-4>
- Diario La Tercera (26 de mayo de 2023). Las ocho bandas extranjeras que operan en Santiago. <https://www.latercera.com/la-tercera-sabado/noticia/las-ocho-bandas-extranjeras-que-operan-en-santiago/U4VQLDR7ANAYZANIE7NMVZK4HA/#>
- Eger, M.A., & Olzak, S. (2022). The polarizing effect of anti-immigrant violence on radical right sympathies in Germany. *International migration review*, 0(0). <https://doi.org/10.1177/01979183221126461>
- Ekman, M. (2019). Anti-immigration and racist discourse in social media. *European Journal of Communication*, 34(6), 606–618. <https://doi.org/10.1177/0267323119886151>
- El Mostrador(a) (07 de febrero de 2021). La crisis “sin precedentes” de Colchane, el pueblo chileno que tiene más migrantes que habitantes. <https://www.elmostrador.cl/destacado/2021/02/07/la-crisis-sin-precedentes-de-colchane-el-pueblo-chileno-que-tiene-mas-migrantes-que-habitantes/>
- El Mostrador(b) (25 de septiembre de 2021). Iquique: queman pertenencias de familias que se alojaban en campamento de migrantes. <https://www.elmostrador.cl/noticias/multimedia/2021/09/25/iquique-queman-pertenencias-de-familias-que-se-alojaban-en-campamento-de-migrantes/>
- El Mostrador(c) (02 de octubre de 2021). Marchas por crisis migrante se realizaron en Iquique, Antofagasta y Santiago. <https://www.elmostrador.cl/noticias/multimedia/2021/10/02/manifestaciones-por-crisis-migrante-se-realizaron-en-iquique-antofagasta-y-santiago/>
- Encuesta Nacional Bicentenario Universidad Católica (2020). Resultados. <https://encuestabicentenario.uc.cl/resultados/>
- Ersanilli, E., & Präg, P. (2021). Fixed-term work contracts and anti-immigration attitudes. A novel test of ethnic competition theory. *Socio-economic review*, 21, 293–318 <https://doi.org/10.1093/ser/mwab059>
- Esses, V.M., Hamilton, L.K., & Gaucher, D. (2018). The role of attitudes in migration. In *the handbook of attitudes*, 455–487. Routledge.

- Esses, V.M., & Hamilton, L.K. (2021). Xenophobia and anti-immigrant attitudes in the time of COVID-19. *Group processes & intergroup relations*, 24(2), 253–259. <https://doi.org/10.1177/1368430220983470>
- East, C.N., Hines, A.L., Luck, P., Mansour, H., & Velasquez, A. (2018). The labor market effects of immigration enforcement. <https://docs.iza.org/dp11486.pdf>
- Ford, R. (2011). Acceptable and unacceptable immigrants: how opposition to immigration in Britain is affected by migrants' region of origin. *Journal of ethnic and migration studies*, 37(7), 1017-1037. doi: 10.1080/1369183X.2011.572423
- Fuentes, A., & Vergara, R. (2019). Los inmigrantes en el mercado laboral. En I. Aninat y R. Vergara (Eds.) *Inmigración en Chile: una mirada multidimensional*, 65- 100. Fondo de Cultura Económica.
- Fukuyama, F. (1999). *The great disruption: human nature and the reconstitution of social order*. The free press.
- Gandolfo, L. (2022). Navigating trust and distrust in the refugee community of Malta. *Journal of international migration and integration*, 23(1), 61-83. <https://doi.org/10.1007/s12134-021-00824-2>
- Gómez, J.A. (2010). La migración internacional: teorías y enfoques, una mirada actual. *Semestre económico*, 13(26), 81-99. http://www.scielo.org.co/scielo.php?script=sci_arttext&pid=S0120-63462010000100005
- González, C. (28 de septiembre de 2021). Crisis migratoria en el norte: el perfil de los extranjeros que han ingresado a Chile este año. <https://www.emol.com/noticias/Nacional/2021/09/28/1033880/perfil-migrantes-en-chile.html>
- Gorodzeisky, A., & Semyonov, M. (2016). Not only competitive threat but also racial prejudice: sources of anti-immigrant attitudes in european societies. *International journal of public opinion research*, 28(3), 331-354. <https://doi.org/10.1093/ijpor/edv024>
- Goubin, S., Ruelens, A., & Nicaise, I. (2022). Trends in attitudes towards migration in Europe. *A comparative analysis*. <https://hiva.kuleuven.be/en/news/newsitems/trends-in-attitudes-towards-migration-in-europe-a-comparative-analysis>
- Hager, A. (2021). What drives migration to Europe? Survey experimental evidence from Lebanon. *International migration review*, 55(3), 929-950. <https://doi.org/10.1177/0197918320988662>
- Hainmueller, J., Hiscox, M.J., & Margalit, Y. (2015). Do concerns about labor market competition shape attitudes toward immigration? New evidence. *Journal of international economic*, 97(1), 193-207. <https://doi.org/10.1016/j.jinteco.2014.12.010>
- Herreros, F. (2003). Las fuentes de la confianza social. *Revista internacional de Sociología*, 61(35), 151-175. <https://doi.org/10.3989/ris.2003.i35.304>
- Hevia, F. (2003). ¿Cómo construir confianza? Hacia una definición relacional de la confianza social. Instituto de Investigaciones Jurídicas UNAM, 18. <https://archivos.juridicas.unam.mx/www/bjv/libros/6/2501/4.pdf>
- Igarashi, A., & Laurence, J. (2021). How does immigration affect anti-immigrant sentiment, and who is affected most? A longitudinal analysis of the UK and Japan cases. *Comparative migration studies*, 9(1), 1-26. <https://doi.org/10.1186/s40878-021-00231-7>
- Instituto Nacional de Estadísticas (2020). Migración internacional. Evolución, datos, y desafíos futuros. https://www.ine.cl/docs/default-source/prensa-y-comunicacion/conferencia-ciudadana-migraci%C3%B3n.pdf?sfvrsn=885527fa_2
- Instituto Nacional de Estadísticas (2021). Población extranjera residente en Chile llegó a 1.462.103 personas en 2020, un 0,8% más que en 2019. <https://www.ine.cl/prensa/2021/07/29/poblaci%C3%B3n-extranjera-residente-en-chile-lleg%C3%B3-a-1.462.103-personas-en-2020-un-0-8-m%C3%A1s-que-en-2019>
- Jeannot, A.M. (2020). Immigration and political distrust in Europe: a comparative longitudinal study. *European societies*, 22(2), 211-230. <https://doi.org/10.1080/14616696.2019.1694162>
- Jovell, A. (2006). *Cuadernos metodológicos N°15. Análisis de regresión logística*. Centro de investigaciones sociológicas.
- Kubrin, C.E., & Ousey, G.C. (2023). *Theoretical perspectives on immigration and crime. Immigration and crime: taking stock*, 9-26. <https://content.e-bookshelf.de/media/reading/L-18830179-4adc9f7e7f.pdf>
- Lizzio, M., Wibisono, S., & Louis, W. (2022). Immigrants as threat and opportunity: the Australian experience. In *Contemporary immigration: Psychological perspectives to address challenges and inform solutions*, 103-122, American Psychological Association. <https://doi.org/10.1037/0000294-006>
- López, P., & Fachelli, S. (2015). Análisis log-lineal. Metodología de la investigación social cuantitativa, cap-III. https://ddd.uab.cat/pub/caplli/2015/131470/metinvsocua_cap3-7a2015v3.pdf
- Luhmann, N. (1996). *Confianza*. Anthropos.

- Pisarevskaya, A., L., Nathan, Scholten, P., & Jansen, J. (2020). Mapping migration studies: An empirical analysis of the coming of age of a research field. *Migration studies*, 8(3), 455-481. <https://doi.org/10.1093/migration/mnz031>
- Quillian, L. (1995). Prejudice as a response to perceived group threat: population composition and anti-immigrant and racial prejudice in Europe. *American sociological review*, 60(4), 586-611. <https://www.jstor.org/stable/2096296>
- Mar, V. (2017). La comunidad libanesa en Chile. Un estudio sobre la migración, cultura e identidad de los descendientes libaneses. [Tesis de Maestría]. Universidad de Bergen: <https://bora.uib.no/bora-xmlui/bitstream/handle/1956/16762/tesis-valentina.pdf?sequence=1>
- Mitchell, J. (2021). Social trust and anti-immigrant attitudes in Europe: a longitudinal multi-level analysis. *Frontiers in Sociology*, 6, 604884. <https://doi.org/10.3389/fsoc.2021.604884>
- Misztal, B. (1996). *Trust in modern societies. The search for the bases of social order*. Polity Press.
- Moldes-Anaya, S. (2023). Percepción de amenaza a la seguridad ciudadana asociada a la etnicidad de migrantes. *Regions & Cohesion*, 13(1), 23-51 <https://doi.org/10.3167/reco.2023.130103>
- Oyarate, M., Cabieses, B., Espinoza, M., Valenzuela, M.T., & Delgado, I. (2023). Perception of discrimination against immigrants compared to Chilean-born and its relationship with access to services and health outcomes. *Revista de saúde pública*, 56. <https://doi.org/10.11606/s1518-8787.2022056004125>
- Oyarzún Serrano, L., Aranda, G., & Gissi, N. (2021). Migración internacional y política migratoria en Chile: tensiones entre la soberanía estatal y las ciudadanía emergentes. *Colombia internacional*, (106), 89-114. <https://doi.org/10.7440/colombiaint106.2021.04>
- Piña, E., & Ramaciotti, J.P. (2022). *Desafíos y propuestas para la regularización e inserción laboral de migrantes en Chile*. Temas de la agenda pública Año 17 / N° 160. Centro de Políticas Públicas UC.
- Platt, L., Polavieja, J., & Radl, J. (2022). Which integration policies work? The heterogeneous impact of national institutions on immigrants' labor market attainment in Europe. *International migration review*, 56(2), 344-375. <https://doi.org/10.1177/019791832111032>
- Popkin, S.L. (1979). *The rational peasant: the political economy of rural society in Vietnam*. Univ of California Press.
- Putnam, R.D. (1993). The prosperous community: social capital and public life. *The American prospect*, 4, 35-42. <https://faculty.washington.edu/matsueda/courses/590/Readings/Putham%201993%20Am%20Prospect.pdf>
- Razin, A., & Wahba, J. (2015). Welfare magnet hypothesis, fiscal burden, and immigration skill selectivity. *The Scandinavian journal of economics*, 117(2), 369-402. <https://doi.org/10.1111/sjoe.12092>
- Ricatti, F. (2016). A Country Once Great? Asylum Seekers, historical imagination, and the moral privilege of whiteness. *Journal of Australian studies*, 40, (4), 478-93. <https://doi.org/10.1080/14443058.2016.1225783>
- Román, C. (12 de diciembre de 2022). Crisis migratoria en el norte: las medidas que prepara el Gobierno y el Congreso para enfrentar el verano. <https://www.emol.com/noticias/Nacional/2022/12/12/1080651/crisis-migratoria-preparativos-verano-gobierno.html>
- Rosas, M.L. (2023). La Ciencia Política y las migraciones: un tema emergente. *De política*, (19), 89-96. <http://ojs.uacj.mx/ojs/index.php/depolitica/article/view/172>
- Rustenbach, E. (2010). Sources of negative attitudes toward immigrants in Europe: a multi-level analysis. *International migration review*, 44(1), 53-77. <https://doi.org/10.1111/j.1747-7379.2009.00798.x>
- Sjaastad, L.A. (1962). The costs and returns of human migration. *Journal of political economy*, 70, 80-93. https://newdoc.nccu.edu.tw/teasylabus/1102265813001/4_CostsAndReturnsOfHumanMigration.pdf
- Sancho, D. (2017). Escaping India's culture of education: migration desires among aspiring middle-class young men. *Ethnography*, 18(4), 515-534. <https://doi.org/10.1177/1466138116687591>
- Servicio Nacional de Migraciones (2023). Estadísticas generales registro administrativo. Servicio nacional de migraciones: cifras de enero 2014 a junio 2023. Santiago, Chile. <https://serviciomigraciones.cl/wp-content/uploads/2023/12/231228-Reporte-2-Estadisticas-SERMIG.pdf>
- Scott, S. (2006). The social morphology of skilled migration: the case of the british middle class in Paris. *Journal of ethnic and migration studies*, 32(7), 1105-1129. <https://doi.org/10.1080/13691830600821802>
- Schinkel, W. (2018). Against immigrant integration. for an end to neocolonial knowledge production. *Comparative migration studies*, 6(31), 1-17. <https://doi.org/10.1186/s40878-018-0095-1>
- Straiton, M.L., Aambø, A.K., & Johansen, R. (2019). Perceived discrimination, health and mental health among immigrants in Norway: the role of moderating factors. *BMC Public health*, 19(1), 325. <https://doi.org/10.1186/s12889-019-6649-9>

- Solá, R., PRades, A., EsPluga, J., & Real, M. (2008). Confianza, incertidumbre y percepción social de tecnologías avanzadas. Un estudio de caso. *Revista internacional de Sociología*, 67(1), 161-175. <https://doi.org/10.3989/ris.2009.i1.126>
- Sztompka, P. (1999). *Trust, a sociological theory*. Cambridge University Press.
- Todaro, M. P. (1969). A model of labour emigration and urban unemployment in less developed countries. *American economic review*, 59, 1, 138-148. <https://www.jstor.org/stable/1811100>
- Vargas, L. (1994). Sobre el concepto de percepción. *Alteridades*, (8), 47-53. <https://alteridades.izt.uam.mx/index.php/Alte/article/view/588>
- Village, A., Pepper, M., & Powell, R. (2020). Bonding and bridging among first generation Asian migrants in catholic churches in Australia. *Research in the social scientific study of religion*, 31, 189-218, doi: <https://doi.org/10.1080/1369183X.2016.1240027>
- Yu, F., & Zhang, R. (2018). The impact of social security participation on social equity perception – an empirical analysis based on the data of CGSS2015. *J. Guangdong Instit. Public Admin.* 30, 31-39.
- Ziller, C., Wright, M., & Hewstone, M. (2019). Immigration, social trust, and the moderating role of value contexts. *Social science research*, 79, 115-126. <https://doi.org/10.1016/j.ssresearch.2018.12.009>
- Zlotnik, H., & De Palma, D. (1991). La migración asiática a Latinoamérica. *Estudios de Asia y África*, 3 (86), 515-533. <https://estudiosdeasiayafrika.colmex.mx/index.php/eaa/article/view/1156/1156>